

广东省千禾社区公益基金会

2017年度工作报告

本基金会按照《中华人民共和国慈善法》《基金会管理条例》及相关规定，编制（2017）年度工作报告。基金会理事会及理事、监事保证年度工作报告和工作报告摘要内容真实、准确和完整，并承担由此引起的一切法律责任。

法定代表人签字：

基金会印章：

（说明：法定代表人签字必须由本人亲笔签名，不接受电子签章等其他格式）

目录

1. 基本信息
2. 机构建设情况
 - 2.1 理事会召开情况
 - 2.2 理事会成员情况
 - 2.3 监事情况
 - 2.4 专职工作人员情况
 - 2.5 内部制度建设
 - 2.6 党组织建设情况
 - 2.7 年度登记、备案事项办理情况
 - 2.8 专项基金、代表机构、持有股权的实体及内设机构基本情况
 - 2.8.1 专项基金情况
 - 2.8.2 代表机构情况
 - 2.8.3 持有股权的实体情况
 - 2.8.4 内设机构
 - 2.9 慈善组织公开募捐备案情况
3. 公益事业（慈善活动）支出和管理费用情况
 - 3.1 接受捐赠情况、大额捐赠收入情况
 - 3.2 公开募捐情况
 - 3.3 公益事业/慈善活动支出和管理费用
 - 3.4 计算有关比例的情况说明
 - 3.5 业务活动开展情况
 - 3.5.1 本年度公益慈善项目开展情况
 - 3.5.2 本年度开展的援助“三区三州”等深度贫困地区和其他扶贫活动情况
 - 3.5.3 2018年度计划开展的援助“三区三州”等深度贫困地区和其他扶贫活动情况

- 3.5.4 涉外活动情况
 - 3.5.4.1 参加国际会议和出访情况
 - 3.5.4.2 在境外设立机构情况
 - 3.5.4.3 对外交流合作项目（含分支、代表机构开展的合作项目）
 - 3.5.4.4 参加国际组织（含分支、代表机构参加的境外组织）
 - 3.5.4.5 2017年对外活动主要成绩、问题和管理政策建议
- 3.6 重大公益慈善项目收支明细表
- 3.7 重大公益慈善项目大额支付对象
- 3.8 由基金会作为受托人的慈善信托情况
- 3.9 委托理财（是指通过银行、信托公司等金融机构进行投资行为）
- 3.10 投资收益
- 3.11 基金会的关联方及关联方交易
 - 3.11.1 基金会的关联方
 - 3.11.2 基金会与关联方交易
 - 3.11.3 关联方未结算应收，预付，应付，预收项目余额
 - 3.11.3.1 关联方未结算应收项目余额
 - 3.11.3.2 关联方未结算预付项目余额
 - 3.11.3.3 关联方未结算应付项目余额
 - 3.11.3.4 关联方未结算预收项目余额
- 3.12 应收款项及客户
 - 3.12.1 应收款项账龄
 - 3.12.2 应收款项客户
- 3.13 预付账款及客户
 - 3.13.1 预付账款账龄
 - 3.13.2 预付账款客户
- 3.14 应付账款
- 3.15 预收帐款
- 3.16 其他需要说明的情况
- 4. 财务会计报告
 - 4.1 资产负债表

- 4.2 业务活动表
- 4.3 现金流量表
- 5. 接受监督管理的情况
 - 5.1 年检情况
 - 5.2 评估情况
 - 5.3 行政处罚情况
 - 5.4 整改情况
- 6. 履行信息公开义务情况
 - 6.1 公开基本信息
 - 6.1.1 公开经民政部门核准的章程
 - 6.1.2 公开理事长、副理事长、秘书长、理事、监事的基本情况
 - 6.1.3 公开下设的秘书处组成部门、专项基金和其他机构的名称、设立时间、存续情况、业务范围或者主要职能
 - 6.1.4 公开重要关联方
 - 6.1.5 公开联系人、联系方式，门户网站、官方微博、官方微信或者手机客户端等网络平台
 - 6.1.6 公开信息公开制度、项目管理制度、财务和资产管理制度
 - 6.1.7 公开领取薪酬最高前五位人员的职务和薪酬
 - 6.1.8 公开因公出国（境）经费、公务用车购置及运行费用、公务招待费用、公务差旅费用标准
 - 6.2 在登记管理机关指定的媒体上公布2016年度工作报告摘要
 - 6.3 公开2016年度工作报告全文
 - 6.4 公开募捐信息
 - 6.4.1 公开募捐方案
 - 6.4.2 公开募捐取得的款物等收入情况
 - 6.4.3 公开已经使用的募得款物的用途
 - 6.4.4 公开尚未使用的募捐款物的使用计划
 - 6.5 公开公益慈善项目信息
 - 6.5.1 公开公益慈善项目内容、实施地域、受益人群

- 6.5.2 公开公益慈善项目收入、支出情况
- 6.5.3 公开公益慈善项目剩余财产处理情况
- 6.6 公开慈善信托信息
- 6.7 公开重大资产变动情况、重大投资活动情况
- 6.8 公开重大交易或者资金往来情况
- 6.9 公开关联交易情况
- 7. 工作总结
- 8. 监事意见
- 9. 业务主管单位审查意见
- 10. 2017年检审查意见

1. 基本信息

基金会名称	广东省千禾社区公益基金会			
统一社会信用代码	53440000694724379Y			
最近一次取得税收优惠资格的年度和批次	是否取得	取得优惠的时间	批准部门	批准文号
公益性捐赠税前扣除资格	是	2009-09-01	广东省财政厅, 广东省国家税务局, 广东省地方税务局, 广东省民政厅	粤财法【2010】42号
非营利组织免税资格	是	2014-01-01	广东省财政厅, 广东省国家税务局, 广东省地方税务局	粤财法【2014】102号
其他: 否	否			
宗旨	弘扬中华民族扶危济困、乐于助人的慈善文化, 立足广东, 为有需要的社区提供援助, 促进持续发展。			
业务范围	管理和使用资金, 资助贫困社区建设, 资助促进贫困社区发展的研究, 资助公益慈善组织的社区发展项目。			
基金会类型	非公募基金会			
是否慈善组织	是	认定(登记)为慈善组织时间	2017-02-15	
是否取得公开募捐资格证书	否	取得证书时间	无	
成立时间	2009-09-01	原始基金数额	200.0 万元	
业务主管单位	广东省民政厅			
基金会住所	广州市荔湾区环市西路68号202房之63			
电子邮箱	junting@ghfmail.cn	传真	无	
官方微信	ghf2009	官方微博	千禾基金会	
邮政编码	510010	网址	www.gdharmonyfoun	

秘书长	姓名	固定电话	移动电话	电子邮箱
	王书文	020-89441104	18611945580	wangshuwen@ghfmail.cn
年报工作联系人	姓名	固定电话	移动电话	电子邮箱
	温俊婷	020-89441104-608	13710821827	junting@ghfmail.cn
社会组织新闻发言人	姓名	固定电话	移动电话	电子邮箱
	刘小钢	020-89441104	13902214083	liuxiaogang@ghfmail.cn
理事长	姓名	固定电话	移动电话	电子邮箱
	刘小钢	02089441104	13902214083	liuxiaogang@ghfmail.cn
理事数	17			
监事数	1	负责人中担任过省部级及以上领导职务的人数		0
负责人数 (理事长、副理事长、秘书长)	4	负责人中现任国家工作人员的人数		0
工作人员情况	年末工作人员数	16	其中：女性人数	13
	专职人员数	16	兼职人员数	0
	专科学历人数	1	大学本科学历人数	7
	硕士生人数	5	博士生人数	3
	35岁及以下人数	10	36岁至45岁人数	5
	46岁至55岁人数	0	56岁及以上人数	1
	社会工作师数	0	助理社会工作师数	0
专项基金数	0	代表机构数	0	
持有股权的实体数	0	志愿者数	2	
举办刊物情况	未举办刊物			
会计师事务所名称	广东宏建会计师事务所		审计意见类型	无保留意见
报告日期	2018-02-26		报告编号	00202018030101992 239

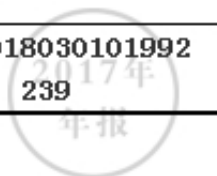

2. 机构建设情况

2.1 理事会召开情况

本年度共召开（2）次理事会

本基金公司于（2017）年（01）月（13）日召开（3）届（3）次理事会议			
会议时间	2017-01-13	会议地点	千禾办公室
会议议题	议题一：2016年度工作报告及财务报告 议题二：2017年度工作计划及财务预算 议题三：重大事项讨论及表决		
出席理事名单	陈学群、胡小军、黄昌伟、简文华、赖建雄、廖满雄、刘小钢、罗艳、姚远、朱健刚		
未出席理事名单	蔡禾、陈晓澜、礼由、孙莉莉、王津津		
出席监事名单	无		
未出席监事名单	杨利川		
会议决议	议题一：2016年度工作报告及财务报告汇报情况全票表决通过； 议题二：2017年度工作计划及财务预算汇报情况全票表决通过； 议题三：重大事项讨论及表决：1、广东省千禾社区公益基金会申请认定慈善组织；2、《广东省千禾社区公益基金会章程》修订；3、张和清、王李珏、黄昌伟三位理事因个人工作原因，不能保证时间投入，自愿退出千禾理事会；4、邀请周金旺、张华、王书文加入千禾理事会。以上重大事项经讨论全票表决通过。		
备注			

2. 机构建设情况

2.1 理事会召开情况

本年度共召开（2）次理事会

本基金公司于（2017）年（07）月（05）日召开（3）届（4）次理事会议			
会议时间	2017-07-05	会议地点	千禾办公室
会议议题	议题一：2017年度中期工作报告及财务报告 议题二：住所变更事宜 议题三：章程修改事宜		
出席理事名单	蔡禾、陈学群、陈晓澜、胡小军、简文华、赖建雄、廖满雄 刘小钢、孙莉莉、王书文、姚远、朱健刚		
未出席理事名单	礼由、罗艳、王津津、张华、周金旺		
出席监事名单	无		
未出席监事名单	杨利川		
会议决议	议题一：2017年度中期工作报告及财务报告汇报；议题二：住所变更事宜，因办公场所搬迁原因，基金会住所需要变更，变更为“广州市荔湾区环市西路68号202房之63”；议题三：章程修改事宜：1、将原章程第一章第六条“本基金会的住所广州市海珠区新港西路135号中大科技园综合楼B座515室，邮政编码：510275”改为“本基金会的住所广州市荔湾区环市西路68号202房之63，邮政编码：510010”。2、将原章程第七章第六十二条“本章程经2017年1月13日理事会表决通过”改为“本章程经2017年7月5日理事会表决通过”。		
备注			

2.2 理事会成员情况

序号	姓名	性别	出生日期	理事会职务	在登记机关备案时间(最近一届)	本年度出席理事会会议次数	任期起止时间	本年度在基金会领取的报酬和补贴(人民币元)	领取报酬和补贴事由	是否为党政机关、国有企业事业单位退休(离)休干部	退(离)休干部是否办理备案手续
1	刘小钢	女	1955-09-05	理事长	2009-09-01	2	自: 2016-01-24 至: 2018-01-23	0	无	否	否
2	赖建雄	男	1964-05-02	副理事长	2009-09-01	2	自: 2016-01-24 至: 2018-01-23	0	无	否	否
3	朱健刚	男	1972-04-02	副理事长	2016-10-12	2	自: 2016-01-24 至: 2018-01-23	167500	副理事长	否	否
4	礼由	男	1938-07-24	理事	2009-09-01	0	自: 2016-01-24 至: 2018-01-23	0	无	否	否
	王津津	女	1950-03-02	理事	2009-09-01	0	自: 2016-01-24 至: 2018-01-23	0	无	否	否

2.2 理事会成员情况

序号	姓名	性别	出生日期	理事会职务	在登记机关备案时间(最近一届)	本年度出席理事会会议次数	任期起止时间	本年度在基金会领取的报酬和补贴(人民币元)	领取报酬和补贴事由	是否为党政机关、国有企业事业单位退休(离)休干部	退(离)休干部是否办理备案手续
1	陈学群	女	1969-12-28	理事	2009-09-01	2	自: 2016-01-24 至: 2018-01-23	0	无	否	否
2	简文华	女	1971-11-03	理事	2009-09-01	2	自: 2016-01-24 至: 2018-01-23	0	无	否	否
3	廖满雄	男	1964-07-27	理事	2009-09-01	2	自: 2016-01-24 至: 2018-01-23	0	无	否	否
4	胡小军	男	1979-02-18	理事	2012-01-01	2	自: 2016-01-24 至: 2018-01-23	0	无	否	否
	姚远	男	1965-10-28	理事	2013-02-03	2	自: 2016-01-24 至: 2018-01-23	0	无	否	否

2.2 理事会成员情况

序号	姓名	性别	出生日期	理事会职务	在登记机关备案时间(最近一届)	本年度出席理事会会议次数	任期起止时间	本年度在基金会领取的报酬和补贴(人民币元)	领取报酬和补贴事由	是否为党政机关、国有企业事业单位(离)休干部	退(离)休干部是否办理备案手续
1	陈晓瀾	女	1979-04-27	理事	2015-03-26	1	自: 2015-12-08 至: 2019-08-31	1	无	否	否
2	罗艳	女	1974-10-12	理事	2015-03-26	1	自: 2015-12-08 至: 2019-08-31	0	无	否	否
3	孙莉莉	女	1963-11-26	理事	2016-09-28	1	自: 2016-01-14 至: 2019-08-31	0	无	否	否
4	蔡禾	男	1954-12-23	理事	2016-09-28	1	自: 2016-01-14 至: 2019-08-31	0	无	否	否
	周金旺	男	1975-05-16	理事	2017-05-05	0	自: 2017-01-13 至: 2019-08-31	0	无	否	否

2.2 理事会成员情况

序号	姓名	性别	出生日期	理事会职务	在登记机关备案时间(最近一届)	本年度出席理事会会议次数	任期起止时间	本年度在基金会领取的报酬和补贴(人民币元)	领取报酬和补贴事由	是否为党政机关、国有企业事业单位(离)休干部	退(离)休干部是否办理备案手续
1	张华	女	1969-5.14	理事	2017-05-05	0	自: 2017-01-13 至: 2019-08-31	0	无	否	否
2	王书文	男	1961-12-06	秘书长	2017-05-05	1	自: 2017-05-05 至: 2019-08-31	215600元	全职秘书长	否	否
3							自: 至:				
4							自: 至:				

2.3 监事情况

序号	姓名	性别	出生日期	在登记管理机关备案时间(最近一届)	本年度列席理事会会议次数	任期起止时间	本年度在基金会领取的报酬和补贴(人民币元)	领取报酬和补贴事由	是否为党政机关、国有企业事业单位(离)休干部	退(离)休干部是否办理备案手续
1	杨利川	男	1950-09-20	2009-09-01	0	2016-01-24 至 2018-1-23	0	无	否	否
2						至				
3						至				
4						至				
						至				

2.4 专职工作人员情况：

本机构共有专职工作人员（16）位

★有/无此情况：（有）

说明：请填写秘书长及以下工作人员情况，如理事、监事专职在基金会工作，也需填写。

姓名	性别	政治面貌	出生日期	学历	所在部门	所在部门职务	党组织关系所在党支部名称
朱健刚	男	中共党员	1972-04-02	博士毕业	秘书处	执行副理事长	中山大学党支部
李妙婷	女	群众	1987-04-08	本科毕业	秘书处	副秘书长	无
乔峰	男	群众	1976-03-12	博士毕业	秘书处	项目经理	无
傅田雨	女	中共党员	1991-05-29	本科毕业	秘书处	项目主管	广东省千禾社区公益基金会联合党支部
李卓慧	女	中共党员	1992-03-09	研究生毕业	秘书处	项目主管	广东省千禾社区公益基金会联合党支部
熊婧如	女	群众	1993-03-27	研究生毕业	秘书处	项目主管	无
卢喜兰	女	群众	1989-12-25	本科毕业	秘书处	传播经理	无

专职工作人员的年平均工资为：(128349.20)

2017年
年报

2.4 专职工作人员情况：

*有/无此情况：（有）

说明：请填写秘书长及以下工作人员情况，如理事、监事专职在基金会工作，也需填写。

姓名	性别	政治面貌	出生日期	学历	所在部门	所在部门职务	党组织关系所在党支部名称
陈淑妍	女	群众	1988-03-20	本科毕业	秘书处	传播主管	无
莫博燕	女	群众	1989-04-17	本科毕业	秘书处	出纳	无
温俊婷	女	群众	1980-02-23	大专/专科学历	秘书处	财务经理	无
王书文	男	群众	1961-12-06	博士毕业	秘书处	秘书长	无
郑欢	女	群众	1989-08-18	研究生毕业	秘书处	项目主管	无
冯艳	女	群众	1975-05-09	本科毕业	秘书处	项目经理	无
黄彦嘉	男	群众	1988-01-31	本科毕业	秘书处	项目经理	无

专职工作人员的年平均工资为：(128349.20)

2017年
年报

2.4 专职工作人员情况：

★有/无此情况：（有）

说明：请填写秘书长及以下工作人员情况，如理事、监事专职在基金会工作，也需填写。

姓名	性别	政治面貌	出生日期	学历	所在部门	所在部门职务	党组织关系所在党支部名称
张思璐	女	群众	1989-09-15	研究生毕业	秘书处	项目经理	无
黄励	女	群众	1980-11-14	研究生毕业	秘书处	项目经理	无

专职工作人员的年平均工资为：(128349.20)

2017年
年报

2.5 内部制度建设

项目管理	项目管理制度	有					
专项基金、代表机构、持有股权的实体机构管理、内设机构制度	专项基金管理制度	无					
	代表机构管理制度	无					
	持有股权的实体机构管理制度	无					
	内设机构制度	无					
证书印章管理	法人证书保管、使用管理制度	有	保管在	办公室（秘书处）			
	印章保管、使用管理制度	有	保管在	办公室（秘书处）			
工作人员管理	人事管理制度	有	专职工作人员签订聘用合同人数		16		
	专职工作人员参加社会保险人数	失业保险	14	养老保险	14	医疗保险	14
		工伤保险	14	生育保险	14		
	奖惩制度	有	业务培训制度		无		
志愿者管理	志愿者管理制度	有	志愿者数		2		
财务管理（此处填写不下的，可另附说明）	财务管理制度	有					
	资产管理制度	有					
	人民币开户银行及账号（列出全部账号）	中国建设银行广州中山大学支行44001430046052500228基本户 中国农业银行从化良口支行44-095201040004970一般账户					
	外币开户银行及账号（列出全部账号）	中国建设银行广州海珠支行44014030200220501091（美元户）中国建设银行广州海珠支行44013030200220501108（港元户）					
	财政登记	有	税务登记		国税,地税		
	使用票据种类	捐赠收据,税务发票		其他票据名称	无		
	财会人员	姓名	岗位	是否持有会计证	专业技术资格		
		温俊婷	会计	是	无		
莫柳燕		出纳	是	无			
信息公开	信息公开制度	有					
其他管理制度	无						

上述制度中是否包括以下内容

工资福利和行政 办公支出	支付标准	有
	列支原则	有
	审批程序	有
项目相关运行成 本	支付标准	有
	列支原则	有
	审批程序	有
资产管理和处置	投资决策程序	有
	分权与授权	有
	隔离回避制度	有
	最大投资额度	无
	直接投资和委托投资的范围	有
	检查投资经营情况的方式和频率	有

*是否建立党组织：是

2.6党组织建设情况

基本情况	党组织名称	广东省千禾社区公益基金会联合党支部		党组织类型	联合支部		
	党组织隶属关系		社会组织党委				
	党组织书记	姓名	在社会组织中所任职务				
		李卓慧	无				
	参与内部治理情况	理事会,办公会					
党建工作联系人	姓名	在社会组织中所任职务			手机号码		
	李卓慧	无			15902039587		
党员人数	党员总人数	2	其中： 女党员人数		2		
	35岁以下党员人数	2	36岁至45岁党员人数	0	45岁以上党员人数	0	
	初中以下党员人数	0	高中（中专）党员人数	0	大专及以上党员人数	2	
	流动党员数	1	持临时组织关系人数	0	持流动党员活动证人数	0	
	专职人员中党员人数	3	兼职人员中党员人数		0		
	专职党务工作者人数	0	兼职党务工作者人数		1		
最近三年发展党员情况	0年发展党员人数	0	2016年发展党员人数		0		
	2017年发展党员人数	0	当年培养积极分子人数		0		
活动情况	是否有专门活动场所	是	活动经费数额	12800元/年	活动经费来源	广东省民政厅	
	组织生活开展次数		党员大会	支委会	党小组会	党课	
		2次	0次	0次	0次		
群团工作	是否建立工会	否	是否建立团组织	否	是否建立妇联	否	
	群团组织开展活动次数			2次			

说明：已经成立党组织的社会组织，“党员总人数”应填写组织关系在本单位的党员数。



2.8 专项基金、代表机构、持有股权的实体及内设机构基本情况

专项基金总数	(0) 个	本年度新设	(0) 个
		本年度注销	(0) 个
代表机构总数	(0) 个	本年度新设	(0) 个
		本年度注销	(0) 个
持有股权的实体总数	(1) 个	本年度新设	(0) 个
		本年度注销	(0) 个
内设机构总数		(0) 个	

2.8.1 专项基金情况

*有/无此情况：(无)

序号	专项基金名称	成立时间	发起人	出资人	负责人	使用帐户性质	
1	无		无	无	无	无	
2							
3							
4							
序号	是否成立专项基金管理机构	专项基金管理机构人数	本年召开会议次数	募集资金来源	资金的使用是否符合基金会的管理制度和章程	开展的公益项目名称	信息公开的媒体
1							
2							
3							
4							

2.8.2 代表机构情况

*有/无此情况：(无)

序号	名称	成立时间	负责人	住所	帐户性质	开户银行和帐号	
						开户银行	帐号
1	无		无	无	无	无	无
2							
3							
4							
5							
6							
7							
8							

2.8.3 持有股权的实体情况

*有/无此情况：（有）

序号	名称	设立时间	法定代表人	工商登记类型	被投资企业注册资金	认缴注册资金	本基金认缴出资额	持股比例	投资资产占基金总资产的比例	与基金会的关系	核算方法
1	深圳市领势零伍投资管理中心(有限合伙)	2016-04-11	周超山	合伙企业	4170万元	4170万元	100万元	2.40%	3.90%	非控制	成本法
2											
3											
4											
					本期增加	本期减少					期末余额
1					0	0		0			1000000.00
2											
3											

2.8.4 内设机构

*有/无此情况：（无）

序号	名称	负责人	住所
1	无		
2			
3			
4			
5			
6			
7			
8			
9			
10			

2.9 慈善组织公开募捐备案情况

*是否在登记的民政部门进行了募捐方案备案： 否

备案募捐方案	(0)个
互联网募捐	(0)个
异地募捐	(0)个

3. 公益事业/慈善活动支出和管理费用情况

3.1 接受捐赠情况、大额捐赠收入情况

单位：人民币元

项目	现金	非现金	合计
一、本年度捐赠收入	18935839.45	21600	18957439.45
(一) 来自境内的捐赠	16558269.45	21600	16579869.45
其中：来自境内自然人的捐赠	333800.41	0	333800.41
来自境内法人或者其他组织的捐赠	16224469.04	21600	16246069.04
(二) 来自境外的捐赠	2377570	0	2377570
其中：来自境外自然人的捐赠	0	0	0
来自境外法人或者其他组织的捐赠	2377570		2377570

二、大额捐赠收入情况			
捐赠人	本年捐赠额		用途
	现金	非现金	
广东省青少年发展基金会	4592470.22	0	益动广东2016-2017公益健行赛资助项目
广州地铁集团有限公司	9290788.00	0	广州地铁扶贫项目
布莱蒙基金会	2047770.00	0	可持续社区项目
盐城市慈善总会	672538.34	0	仁人家园贫困住房改造基金
全球绿色资助基金会	329800	0	南中国环境基金二期
上海联劝公益基金会	291049.47	0	让异乡有家的温度（榕禾计划）
香港乐施会昆明办公室	210000	0	珠三角流动人口公益服务项目支持计划第三期
北京市企业家环保基金会	190000	0	南中国环境基金二期、益动广东2017亲子环保嘉年华
广东联塑科技实业有限公司	100000	0	社创专项基金
陈学群	100000	0	其他非限定性收入
上海宋庆龄基金会83296、伍勒机电技术（上海）有限公司52800	136096	0	仁人家园贫困住房改造基金
广州市慈善会	74500	0	益动广东2016公益健行赛资助项目
合计	18035012.03	0	

2017年
年报

3.2 公开募捐情况

具有公开募捐资格的基金会填写

单位：人民币元

项目	现金	非现金	合计
本年度组织通过公开募捐取得的捐赠收入	0	0	0
（一）来自境内的捐赠	0	0	0
其中：来自境内自然人的捐赠			0
来自境内法人或者其他组织的捐赠			0
（二）来自境外的捐赠	0	0	0
其中：来自境外自然人的捐赠			0
来自境外法人或者其他组织的捐赠			0

2017年12月31日前是否已认定为慈善组织：是

3.3 公益事业支出情况

不具有公开募捐资格的基金会

单位：人民币元

项目	金额	
上年末净资产	25575399.09	
本年度总支出	21378878.62	
本年度用于慈善活动的支出	20228099.52	
管理费用	1149351.60	
其他支出	1427.50	
本年度慈善活动支出占上年末净资产的比例（占前三年年末净资产平均数的比例）	79.09%	0%
本年度管理费用占总支出的比例	5.38%	

3.4 计算有关比例的情况说明

上年度总收入中有时间受限为上年不得使用的限定性收入为（0）（单位：人民币元），

请说明具体情况：

无

于上年解除时间限定的净资产为（0）（单位：人民币元），

请说明具体情况：

无

其他需要说明的问题：

无

3.5 业务活动开展情况

3.5.1 本年度公益慈善项目开展情况

本年度共开展了（33）项公益慈善项目，具体情况如下：

1、	项目名称：可持续社区项目		
	本年度是否该项目开展了公开募捐：否		
	开展公开募捐的起始时间：无		
	本年度是否对该项目进行了专项审计：否		
	项目本年度收入：人民币	2517570.00	元
	项目本年度支出：人民币	3190617.64	元
	运作模式：资助		
	服务对象：所有人		
	服务领域：公益事业发展		
	服务地区：各省		
	项目介绍： 千禾基金会于2012年发起可持续社区项目，截止2017年，在广东、广西、福建、湖南、云南、贵州等10个省累计资助了约30家公益机构聚焦社区可持续发展问题开展公益项目。每家机构在社区中可基于社区实际需求，挖掘社区行动者、整合社区资源，在社区垃圾分类、水环境保护、环境健康等领域开展深入的项目，解决社区环境问题，增强社区可持续发展能力。		

3.5 业务活动开展情况

3.5.1 本年度公益慈善项目开展情况

2、	项目名称：广州地铁扶贫项目
	本年度是否为该项目开展了公开募捐：否
	开展公开募捐的起始时间：无
	本年度是否对该项目进行了专项审计：否
	项目本年度收入：人民币 9290788.00 元
	项目本年度支出：人民币 9290788.00 元
	运作模式：资助
	服务对象：所有人
	服务领域：扶贫及社区发展
	服务地区：各省
项目介绍： 项目旨积极响应省市委、政府实施扶贫开发“规划到户、责任到人”的工作部署，动员社会力量积极参与扶贫开发，帮助贫困地区的困难群众解决各种问题，先富帮后富，为构建和谐广东做贡献。根据省委办公厅《中共广东省委 广东省人民政府关于新时期精准扶贫精准脱贫三年攻坚的实施意见》（粤发[2016]13号）及省扶贫开发领导小组印发的《新时期相对贫困村定点扶贫工作方案》（粤扶组[2016]4号）文件精神，该项目主要帮助梅州地区五华县维龙村、畚维村、流洞村的扶贫开发工作，2017年度三村扶贫总额为9290788.00元。	

3.5 业务活动开展情况

3.5.1 本年度公益慈善项目开展情况

3、	项目名称：仁人家园贫困住房改造		
	本年度是否为该项目开展了公开募捐： 否		
	开展公开募捐的起始时间： 无		
	本年度是否对该项目进行了专项审计： 否		
	项目本年度收入：人民币	880605.98	元
	项目本年度支出：人民币	788532.12	元
	运作模式： 资助		
	服务对象： 某类特殊人群		
	服务领域： 扶贫及社区发展		
	服务地区： 各省		
	项目介绍： 仁人家园贫困住房改造基金是千禾社区基金会与仁人家园共同发起和实施贫困住房改造项目，用于解决低收入家庭和社区改善居住条件之需求，该项目主要支持农村危房改造、房屋维修及居家改善、社区公共设施改善等。2017年主要支持了广州从化吕田镇三村村、广州城市低收入家庭居家改善、适老性住房改造、脑退化长者社区支援计划、起亚家园江苏盐城志愿者援建活动，阳峻残联危房改造等项目。		

3.5 业务活动开展情况

3.5.1 本年度公益慈善项目开展情况

4、	项目名称：让异乡有家的温度（榕禾计划）
	本年度是否该项目开展了公开募捐：否
	开展公开募捐的起始时间：无
	本年度是否对该项目进行了专项审计：否
	项目本年度收入：人民币 291049.47 元
	项目本年度支出：人民币 167436.50 元
	运作模式：资助
	服务对象：某类特殊人群
	服务领域：社会服务
	服务地区：各省
项目介绍： 面向珠三角地区流动人口相关领域社会组织，支持不少于5名公益行动者在流动人口聚集社区开展公益项目。每名行动者在社区中开展至少为期1年的流动人口服务，可包含10场以上社区服务活动，20次以上家访及社群互动等。挖掘社区行动者，围绕公共服务均等化、随迁子女教育和社区融合三个维度支持珠三角地区流动人口服务领域的社区项目，切实改善外来务工人员及其子女的生计和发展需求，进而实现社区共融。	

3.5 业务活动开展情况

3.5.1 本年度公益慈善项目开展情况

5、	项目名称：怡乐社区实验项目
	本年度是否为该项目开展了公开募捐：否
	开展公开募捐的起始时间：无
	本年度是否对该项目进行了专项审计：否
	项目本年度收入：人民币 2000 元
	项目本年度支出：人民币 145573.77 元
	运作模式：资助
	服务对象：所有人
	服务领域：社会服务
	服务地区：各省
项目介绍： 为了响应广州市的慈善之城建设，为善城建设提供实验和研究支持，2017年2月起，千禾设立怡乐社区实验项目，通过社区教育和社区文化方面内容来探讨基层群众如何参与社区生活，进一步参与社区治理。在这个过程中，美化社区环境，改善社区居民生活。如开展绿房子、社区小学堂及社区探险等活动共计32次，参与人次近900，惠及怡乐社区居民，并激发他们对社区活动的兴趣和实践。	

3.5 业务活动开展情况

3.5.1 本年度公益慈善项目开展情况

6、	项目名称：益动广东2015顺德站项目资助
	本年度是否为该项目开展了公开募捐：否
	开展公开募捐的起始时间：无
	本年度是否对该项目进行了专项审计：否
	项目本年度收入：人民币 0 元
	项目本年度支出：人民币 219612.85 元
	运作模式：资助
	服务对象：所有人
	服务领域：社会服务
	服务地区：各省
项目介绍： 旨在将徒步健身活动结合公益筹款，以联合劝募的方式，动员社会力量参与公益慈善，为本土优秀公益慈善项目可持续发展募集资金。广东省千禾社区公益基金会携手中国扶贫基金会、佛山市顺德区社会创新中心联合主办益动广东公益徒步团队赛·2015顺德站。活动通过搭建联合劝募组委会共邀请顺德地区10余家本土公益组织加入公益伙伴计划，包括星辰自闭症儿童、启创、星愿、幸福家庭等，受益对象涵盖青少年、流动儿童、长者等，参与联劝的机构所筹得款项全额定向资助其机构开展项目。	

3.5 业务活动开展情况

3.5.1 本年度公益慈善项目开展情况

7、	项目名称：食物银行项目		
	本年度是否为该项目开展了公开募捐：否		
	开展公开募捐的起始时间：无		
	本年度是否对该项目进行了专项审计：否		
	项目本年度收入：人民币	205728.00	元
	项目本年度支出：人民币	205728.00	元
	运作模式：资助		
	服务对象：某类特殊人群		
	服务领域：扶贫及社区发展		
	服务地区：各省		
项目介绍： 由广州市穗星社会工作服务中心发起，通过对住院的贫困家庭提供食物援助的方式，表达社会各界对贫困家庭的关怀之情，援助他们尽早脱离疾病困扰，重返社会生活。本项目与各医院合作，共同开展贫困家庭住院食物援助，开启了医疗机构与公益组织联合开展可持续的、针对贫困家庭医疗救援的先河，形成一定的慈善示范效应。项目拥有科学的食物救援模型，是精准帮扶的公益项目。项目通过购济平台链接领捐企业和社会大众，让项目获得广泛社会支持，从而持续地为更多的贫困家庭提供食物援助。2017年共资助贫困家庭善款共计205728.00元，一共送出19676份社区爱心餐，援助512户次家庭。			

3.5 业务活动开展情况

3.5.1 本年度公益慈善项目开展情况

8、	项目名称：珠三角流动人口社区支持计划项目		
	本年度是否为该项目开展了公开募捐： 否		
	开展公开募捐的起始时间： 无		
	本年度是否对该项目进行了专项审计： 否		
	项目本年度收入：人民币	216699.80	元
	项目本年度支出：人民币	618738.68	元
	运作模式： 资助		
	服务对象： 所有人		
	服务领域： 社会服务		
	服务地区： 各省		
	项目介绍： 千禾基金会于2013年开展珠三角流动人口社区支持计划项目，截止2017年，该项目资助36个项目，在流动人口聚居的社区开展服务，改善流动儿童的社区安全、权利保护和教育发展，支持外来务工人员业余学习和合作互助，开展社区文化生活和社区公益活动，更好地融入城市。过程中也提升了这些公益组织的机构管理能力和专业性，探索出一套行之有效的流动人口社区工作方法，持续促进社会和谐发展。资助项目的直接服务对象为外来务工人员及流动儿童，受益人数8万人次以上。		

3.5 业务活动开展情况

3.5.1 本年度公益慈善项目开展情况

9、	项目名称：益动广东公益徒步团队赛		
	本年度是否为该项目开展了公开募捐： 否		
	开展公开募捐的起始时间： 无		
	本年度是否对该项目进行了专项审计： 否		
	项目本年度收入：人民币	111128.00	元
	项目本年度支出：人民币	319055.75	元
	运作模式： 运作		
	服务对象： 所有人		
	服务领域： 公益事业发展		
	服务地区： 各省		
项目介绍： 益动广东公益徒步团队赛，由广东省千禾社区公益基金会携手公募基金会于联合举办，活动从2012年起至今，一直尝试通过“户外 公益”的公益徒步赛事，并通过宣传参与联合募款的公益项目，每年发动至少1000名市民身体力行参与公益、了解公益，并支持公益项目。			

3.5 业务活动开展情况

3.5.1 本年度公益慈善项目开展情况

10、	项目名称：公益慈善方案研究		
	本年度是否为该项目开展了公开募捐： 否		
	开展公开募捐的起始时间： 无		
	本年度是否对该项目进行了专项审计： 否		
	项目本年度收入：人民币	0	元
	项目本年度支出：人民币	5139.21	元
	运作模式： 运作		
	服务对象： 所有人		
	服务领域： 公益事业发展		
	服务地区： 各省		
项目介绍： 千禾社区基金会于2014年开展公益慈善方案研究项目，为顺德公益慈善行业把脉，从行业人才发展、社会组织管理等多个角度开展调研研究。该项目对350份个人有效问卷及40份社会组织有效问卷的实证分析，形成研究报告，就顺德未来公益人才培养及社会组织管理提出了针对性的策略建议			

3.5 业务活动开展情况

3.5.1 本年度公益慈善项目开展情况

11、	项目名称：中山大学中国公益慈善研究专项基金		
	本年度是否为该项目开展了公开募捐： 否		
	开展公开募捐的起始时间： 无		
	本年度是否对该项目进行了专项审计： 否		
	项目本年度收入：人民币	0	元
	项目本年度支出：人民币	4870	元
	运作模式： 运作		
	服务对象： 所有人		
	服务领域： 公益事业发展		
	服务地区： 各省		
	<p>项目介绍： 千禾社区基金会2014起广泛与大学、研究机构及学术团体合作，通过设立公益慈善研究专项基金、开展行动研究及项目示范和倡导，引领和推动珠三角地区基金会和公益组织的发展。截止2017年，开展了5次行动研究，如公益慈善人才研究等，资助了1家机构进行公募基金会发展状况的研究。</p>		

3.5 业务活动开展情况

3.5.1 本年度公益慈善项目开展情况

12、	项目名称：异地务工人员服务项目
	本年度是否该项目开展了公开募捐：否
	开展公开募捐的起始时间：无
	本年度是否对该项目进行了专项审计：否
	项目本年度收入：人民币 0 元
	项目本年度支出：人民币 63417.17 元
	运作模式：运作
	服务对象：某类特殊人群
	服务领域：社会服务
	服务地区：各省
	项目介绍： 千禾基金会于2014年开展异地务工人员服务组织及工作者专业发展计划，该项目组织不同层次的能力建设和工作坊、导师计划、工作者成长计划等活动，多层面地推动中国南方地区致力于流动人口服务及相关领域工作的民间公益组织发展，构建立体支持体系与机制，有效提升组织社会视野、专业能力与治理水平，进而更好地协助异地务工人员及其聚居社区改善生计。面向对象：公益组织工作人员和家庭综合服务中心社工。受益人数380人次以上。

3.5 业务活动开展情况

3.5.1 本年度公益慈善项目开展情况

13、	项目名称：社会创新专项基金		
	本年度是否为该项目开展了公开募捐： 否		
	开展公开募捐的起始时间： 无		
	本年度是否对该项目进行了专项审计： 否		
	项目本年度收入：人民币	100000.00	元
	项目本年度支出：人民币	135897.84	元
	运作模式： 资助		
	服务对象： 所有人		
	服务领域： 社会服务		
	服务地区： 各省		
项目介绍： 千禾基金会于2016年起开展社会创新专项基金项目，主要用于扶持在顺德地区开展的公益性社会创新项目，包括长者服务项目、助残服务项目、青少年服务项目、家庭及儿童服务项目、异地务工人员服务项目等，截止2017年，共资助顺德地区9个机构开展《变废为宝，绿色南涌齐建造》、《和乐社·锦龙美》等共计9个项目。			

3.5 业务活动开展情况

3.5.1 本年度公益慈善项目开展情况

14、	项目名称：西樵至善基金		
	本年度是否为该项目开展了公开募捐： 否		
	开展公开募捐的起始时间： 无		
	本年度是否对该项目进行了专项审计： 否		
	项目本年度收入：人民币	216314.56	元
	项目本年度支出：人民币	108553.07	元
	运作模式： 运作		
	服务对象： 所有人		
	服务领域： 公益事业发展		
	服务地区： 各省		
项目介绍： 在西樵镇社工委的支持下，协同西樵社会服务联合会，广东省千禾社区公益基金会承接2017“至善基金”的运营服务和西樵社会组织能力建设服务，一同助力西樵社会服务高起点发展。千禾基金会通过整合自身的研究资源、业界资源和输出专业技术指导，立足西樵本土，致力汇聚各界资源和力量，为本年度30余家西樵本土社会组织培育本土社会服务专业人才，并激发其多元服务潜能，提升社会组织社区服务的社会化和精细化水平，增进基层社区服务的效益，打造西樵多方协作的社区治理平台，推动社区“善治”。			

3.5 业务活动开展情况

3.5.1 本年度公益慈善项目开展情况

15、	项目名称：麻风病康复村生活与社会条件改善公益项目		
	本年度是否为该项目开展了公开募捐： 否		
	开展公开募捐的起始时间： 无		
	本年度是否对该项目进行了专项审计： 否		
	项目本年度收入：人民币	0	元
	项目本年度支出：人民币	600	元
	运作模式： 资助		
	服务对象： 某类特殊人群		
	服务领域： 公益事业发展		
	服务地区： 各省		
	项目介绍： 千禾社区基金会于2016年开展麻风病康复村生活与社会条件改善公益项目，为改善广东、广西、湖南、湖北、海南的50个麻风康复的生活条件、康复者精神条件及减少麻风病康复村周围社区对麻风病的歧视，截止2017年，千禾与家和工作营合作为服务于麻风病康复村的志愿者开展了近16场培训，培养了核心志愿者140人；主办工作营近40场，800人次参加，改善了40个康复村的生活、精神及社会歧视。		

3.5 业务活动开展情况

3.5.1 本年度公益慈善项目开展情况

16、	项目名称：益动全城家·南海公益创意汇
	本年度是否为该项目开展了公开募捐：否
	开展公开募捐的起始时间：无
	本年度是否对该项目进行了专项审计：否
	项目本年度收入：人民币 0 元
	项目本年度支出：人民币 77660.77 元
	运作模式：运作
	服务对象：所有人
	服务领域：公益事业发展
	服务地区：各省
	项目介绍： 2015年-2017年，南海区人民政府出资230万元，南海区慈善会出资100万元，发起“益动全城家·南海”公益慈善创意汇，鼓励更多的社会组织参与社会建设，投身于社会公益活动，营造“行善恒乐”的社会氛围。千禾基金会与南海区人民政府以及南海区慈善会合作，对“家·南海”入选37个项目进行项目及财务的中期评估，继续发挥自身的专业优势，持续推动项目服务的改进与社会组织的规范管理，提升南海区社会服务水平。通过提供系统学习项目评估知识、实践项目评估方法的机会，增强参与者对项目运作的理解，掌握项目评估的思路与方法，助力南海本土服务人才与评估人才的培育。

3.5 业务活动开展情况

3.5.1 本年度公益慈善项目开展情况

17、	项目名称：“双城记”广深基金会公益思享汇项目
	本年度是否为该项目开展了公开募捐：否
	开展公开募捐的起始时间：无
	本年度是否对该项目进行了专项审计：否
	项目本年度收入：人民币 0 元
	项目本年度支出：人民币 13317.06 元
	运作模式：运作
	服务对象：所有人
	服务领域：公益事业发展
	服务地区：各省
	项目介绍： 千禾基金会于2015年开展该项目，旨在促进珠三角公益基金会、公益机构的交流与互动，不定期举行主题讨论会、分享会，以促进行业健康发展。截止2017年，已经在广州、深圳等地举办了5次交流活动，参与交流的公益伙伴超过300人次，推动广州、深圳等地基金会的领军人物进行交流与分享项目管理、项目传播、筹资等经验，推动行业交流、公益理念传播、行业内外交流和公益人才培养，促进公益慈善生态的形式和现代公益领域的创新发展。

3.5 业务活动开展情况

3.5.1 本年度公益慈善项目开展情况

18、	项目名称：西樵镇社会组织项目评估项目		
	本年度是否为该项目开展了公开募捐：否		
	开展公开募捐的起始时间：无		
	本年度是否对该项目进行了专项审计：否		
	项目本年度收入：人民币	50902.91	元
	项目本年度支出：人民币	19634.07	元
	运作模式：运作		
	服务对象：所有人		
	服务领域：公益事业发展		
	服务地区：各省		
<p>项目介绍： 为推进西樵本土公益项目后续发展，提供改善项目的合理建议，在西樵镇社工委的支持下，协同西樵社会服务联合会，广东省千禾社区公益基金会承接“至善基金”的2家社工中心运营服务项目评估，通过组建项目评估小组，邀请实践领域的相关5名专家，项目中期拟定进行专家小组的实地评估，逐一了解各个项目进展情况，并撰写项目评估报告为项目后续提供指导意见；项目末期拟定进行项目汇报及交流评估会的形式开展，邀请专家组成评估小组，检验项目成效及影响。</p>			

3.5 业务活动开展情况

3.5.1 本年度公益慈善项目开展情况

19、	项目名称：2016年桂城街道社工学院中级课程培训项目		
	本年度是否为该项目开展了公开募捐： 否		
	开展公开募捐的起始时间： 无		
	本年度是否对该项目进行了专项审计： 否		
	项目本年度收入：人民币	45995.63	元
	项目本年度支出：人民币	38020.80	元
	运作模式： 运作		
	服务对象： 所有人		
	服务领域： 公益事业发展		
	服务地区： 各省		
	项目介绍： 为推动桂城社会工作事业发展，加强村居基层干部及工作人员的专业社区工作方式和手法，增强服务意识，提升服务水平，2016年桂城街道社工学院与广东省千禾社区公益基金会准备就2016-2017年度的关爱专员培训课程进行合作。此次培训为61位桂城“关爱专员”岗位政府工作人员开展了5次理论培训课、5次主题沙龙、10次实务培训课程，推动关爱专员掌握社区为本的工作模式和方法和实践，以增强其服务意识，提升其服务水平，推动桂城社会工作事业发展。		

3.5 业务活动开展情况

3.5.1 本年度公益慈善项目开展情况

20、	项目名称：社区公益项目		
	本年度是否为该项目开展了公开募捐： 否		
	开展公开募捐的起始时间： 无		
	本年度是否对该项目进行了专项审计： 否		
	项目本年度收入：人民币	566562.41	元
	项目本年度支出：人民币	580297.10	元
	运作模式： 混合		
	服务对象： 所有人		
	服务领域： 社会服务		
	服务地区： 各省		
	项目介绍： 立足珠三角、关注流动人口社区、及城市边缘社区等。截止2017年，千禾基金会与民间公益组织及志愿者团体合作，资助广州、深圳等地5个机构开展社区公益项目，惠及5个社区的社区营造社区中的弱势群体，让他们过上有尊严而体面的生活，增强非社区的凝聚力与居民归属感，构建充满友爱和情感的“生活共同体”		

3.5 业务活动开展情况

3.5.1 本年度公益慈善项目开展情况

21、	项目名称：青年社会领袖田野营之为中国而教计划		
	本年度是否为该项目开展了公开募捐： 否		
	开展公开募捐的起始时间： 无		
	本年度是否对该项目进行了专项审计： 否		
	项目本年度收入：人民币	0	元
	项目本年度支出：人民币	1290.20	元
	运作模式： 运作		
	服务对象： 所有人		
	服务领域： 教育		
	服务地区： 各省		
	项目介绍： 千禾社区基金会于2015年开展青年社会领袖田野营之为中国而教计划，通过与为中国而教和贵州威宁县教育局的合作，开展田野调查工作坊，使志愿者通过参与式学习，启发式的讨论以及在贵州的实地调研，推动志愿者们为服务的社区设计出小型的公益项目或调研方案，最终给身边的生态环境带来改变。截止2017年，该项目已经开展四期支教志愿者培训，直接受益人为20位支教志愿者，并通过志愿者两年内的社区服务，惠及当地三个乡镇共计五所中小学生。		

3.5 业务活动开展情况

3.5.1 本年度公益慈善项目开展情况

22、	项目名称：千禾学人计划		
	本年度是否为该项目开展了公开募捐： 否		
	开展公开募捐的起始时间： 无		
	本年度是否对该项目进行了专项审计： 否		
	项目本年度收入：人民币	0	元
	项目本年度支出：人民币	11335.96	元
	运作模式： 资助		
	服务对象： 所有人		
	服务领域： 公益事业发展		
	服务地区： 各省		
	<p>项目介绍： 千禾学人计划旨在搭建一个长期、固定的学术平台，以支持地方政府和学术机构等部门更好地推广公益慈善的实验，持续助力社会主义新时代慈善事业发展。2017年筹备撰写研究书籍《根的力量》，内容关于千禾社区基金会经验，预计2018-2019年出版。建设千禾档案馆、图书室，进行10次公益慈善主题读书会。</p>		

3.5 业务活动开展情况

3.5.1 本年度公益慈善项目开展情况

23、	项目名称：中国社区基金发展状况调研项目
	本年度是否为该项目开展了公开募捐： 否
	开展公开募捐的起始时间： 无
	本年度是否对该项目进行了专项审计： 否
	项目本年度收入：人民币 0 元
	项目本年度支出：人民币 67737.20 元
	运作模式： 运作
	服务对象： 所有人
	服务领域： 公益事业发展
	服务地区： 各省
	项目介绍： 千禾社区基金会于2016年开展中国社区基金会发展状况调研项目，在北京、上海、湖 广州、深圳等地社区基金会进行走访调研，共走访了近20家社区基金会，就中国社区 基金会的发展状况、发展面临的问题以及持续发展的策略建议进行研究，并形成了1份 研究报告，为中国社区基金会的可持续发展提供了很好的参考意义。

3.5 业务活动开展情况

3.5.1 本年度公益慈善项目开展情况

24、	项目名称：第二期教育发展种子志愿者成长计划项目		
	本年度是否为该项目开展了公开募捐： 否		
	开展公开募捐的起始时间： 无		
	本年度是否对该项目进行了专项审计： 否		
	项目本年度收入：人民币	0	元
	项目本年度支出：人民币	24225.90	元
	运作模式： 运作		
	服务对象： 所有人		
	服务领域： 教育		
	服务地区： 各省		
项目介绍： 希望通过“为中国而教”在贵州贫困地区的20名支教志愿者提供一年的系统培训，以帮助他们深入地体认当地地区，反思自我价值观与志愿服务，从而认识社区和积极开展贫困地区的支教项目打下基础。			

3.5 业务活动开展情况

3.5.1 本年度公益慈善项目开展情况

25、	项目名称：幸福小镇社区公益发展研究项目
	本年度是否为该项目开展了公开募捐：否
	开展公开募捐的起始时间：无
	本年度是否对该项目进行了专项审计：否
	项目本年度收入：人民币 0 元
	项目本年度支出：人民币 2374.40 元
	运作模式：运作
	服务对象：所有人
	服务领域：教育
	服务地区：各省
	项目介绍： 千禾社区基金会于2015年开展幸福小镇社区公益发展研究项目，本项目以社会调查的形式，为大专院校的社会学爱好者和社区服务者提供深入观察幸福小镇农村社区的机会，与此同时，为这些志同道合的年轻人创建交流和分享的平台，使他们结成友谊，共同成长。本次调研是质性研究方法论的学术训练，秉持参与性学习的理念；通过启发式的讨论、以及农村实地调研，给予调研员们学术上的浸润与深入社区的行动力。截止2017年，该项目已经为甄选出的20名调研员进行了四期培训以及实地调研，且每位调研员均产出独立的研究计划、田野报告及田野手记、综合地提升了调研员的专业能力，激发其社会行动力。

3.5 业务活动开展情况

3.5.1 本年度公益慈善项目开展情况

26、	项目名称：2016高明申报项目评审
	本年度是否为该项目开展了公开募捐：否
	开展公开募捐的起始时间：无
	本年度是否对该项目进行了专项审计：否
	项目本年度收入：人民币 0 元
	项目本年度支出：人民币 86.70 元
	运作模式：运作
	服务对象：所有人
	服务领域：公益事业发展
	服务地区：各省
	项目介绍： 2016年，千禾基金会在高明区文明办、高明区地方税务局的支持下，为2016年高明区社会主义核心价值观主题活动暨乐善行动项目扶持项目进行评审，经过前期资格审核、材料评审、项目修订环节，最终12个项目参与到最终的专家评审答辩环节。此次项目评审有助于推动高明区全区公益氛围营造、公益志愿团体规范化和专业化。

3.5 业务活动开展情况

3.5.1 本年度公益慈善项目开展情况

27、	项目名称：千禾慈善事业基金
	本年度是否为该项目开展了公开募捐：否
	开展公开募捐的起始时间：无
	本年度是否对该项目进行了专项审计：否
	项目本年度收入：人民币 0 元
	项目本年度支出：人民币 101745.56 元
	运作模式：混合
	服务对象：所有人
	服务领域：公益事业发展
	服务地区：各省
	项目介绍： 项目旨在打造社区公益创新空间，为珠三角社区公益提供空间，开展行业交流、志愿者捐赠人社群维护、传播社区公益理念等工作。2018年服务超过300人次，加深公益从业人员对社区公益的理解和讨论。

3.5 业务活动开展情况

3.5.1 本年度公益慈善项目开展情况

28、	项目名称：益动广东2016健行赛项目资助
	本年度是否为该项目开展了公开募捐：否
	开展公开募捐的起始时间：无
	本年度是否对该项目进行了专项审计：否
	项目本年度收入：人民币 1673108.85 元
	项目本年度支出：人民币 1582466.56 元
	运作模式：资助
	服务对象：所有人
	服务领域：社会服务
	服务地区：各省
项目介绍： 为营造“人人公益”的氛围，加强市民参赛者与公益机构的联系和互动，同时鼓励公益机构拓宽既有筹资渠道，广东省千禾社区公益基金会和广东省青少年发展基金会于2016年9月-12月期间联合举办益动广东2016公益健行赛。活动通过搭建联合劝募组委会共邀请18家公益组织加入公益伙伴计划，包括金丝带、家和工作营、蓝信封、拜客绿色出行等，受益对象涵盖留守儿童、癌症儿童、麻风病康复者、贫困青年，参与联劝的机构所筹得款项全额定向资助其机构开展项目。	

3.5 业务活动开展情况

3.5.1 本年度公益慈善项目开展情况

29、	项目名称：益动广东2017公益健行赛项目资助		
	本年度是否为该项目开展了公开募捐：否		
	开展公开募捐的起始时间：无		
	本年度是否对该项目进行了专项审计：否		
	项目本年度收入：人民币	2928471.37	元
	项目本年度支出：人民币	2175389.82	元
	运作模式：资助		
	服务对象：所有人		
	服务领域：社会服务		
	服务地区：各省		
	项目介绍： 旨在将活动打造成为以公众参与为基础的长期公益传播、筹款平台，倡导“社区公益，人人可为”的理念。广东省千禾社区公益基金会继续携手广东省青少年发展基金会联合主办益动广东2017公益健行赛。活动通过搭建联合劝募组委会共邀请10家公益组织的优秀公益项目加入公益伙伴计划，包括金丝带、家和工作营、友爱历奇、碧心公益等，受益对象涵盖留守儿童、癌症儿童、麻风病康复者，参与联劝的机构所筹得款项全额定向资助其机构的项目。		

3.5 业务活动开展情况

3.5.1 本年度公益慈善项目开展情况

30、	项目名称：益动广东2017亲子环保嘉年华		
	本年度是否为该项目开展了公开募捐：否		
	开展公开募捐的起始时间：无		
	本年度是否对该项目进行了专项审计：否		
	项目本年度收入：人民币	50000	元
	项目本年度支出：人民币	154300.85	元
	运作模式：混合		
	服务对象：所有人		
	服务领域：社会服务		
	服务地区：各省		
项目介绍： 由千禾社区基金会携手广东省环境保护宣传教育中心、广东省青少年发展基金会共同主办的益动广东——亲子环保嘉年华，倡导“社区公益，人人可为”的理念，鼓励近300个亲子家庭通过参与系列线上互动参与、线下主题徒步活动，体验环保社区生活、关爱珠江水，为千禾社区基金会美丽珠江项目筹集善款，支持珠江水流域环保项目。			

3.5 业务活动开展情况

3.5.1 本年度公益慈善项目开展情况

31、	项目名称：益动广州2013公益健行赛项目资助款
	本年度是否为该项目开展了公开募捐：否
	开展公开募捐的起始时间：无
	本年度是否对该项目进行了专项审计：否
	项目本年度收入：人民币 0 元
	项目本年度支出：人民币 5000 元
	运作模式：混合
	服务对象：所有人
	服务领域：社会服务
	服务地区：各省
	项目介绍： 旨在将活动打造成为以公众参与为基础的长期公益传播、筹款平台，倡导“社区公益，人人可为”的理念。广东省千禾社区公益基金会携手中国扶贫基金会联合主办益动广东2013公益健行赛。活动通过搭建联合劝募组委会共邀请15家公益组织的优秀公益项目加入公益伙伴计划，包括蓝信封、微辣青年、青年异客志等，受益对象涵盖留守儿童、流动儿童，参与联劝的机构所筹得款项全额定向资助其机构的项目。

3.5 业务活动开展情况

3.5.1 本年度公益慈善项目开展情况

32、	项目名称：益动广州2014公益健行赛项目资助款
	本年度是否为该项目开展了公开募捐： 否
	开展公开募捐的起始时间： 无
	本年度是否对该项目进行了专项审计： 否
	项目本年度收入：人民币 0 元
	项目本年度支出：人民币 10000 元
	运作模式： 资助
	服务对象： 所有人
	服务领域： 社会服务
	服务地区： 各省
	项目介绍： 活动旨在通过徒步筹款的模式，构筑以公众参与为基础的可持续性公益筹款平台，让公益变得更具体验性、参与性和可传播性，使热心公益的广大市民能够参与其中，传递“公益”的温暖和力量。广东省千禾社区公益基金会和中国扶贫基金会于2014年9月-12月期间联合举办益动广东2014公益健行赛。活动通过搭建联合劝募组委会共邀请11家公益组织加入公益伙伴计划，包括灯塔计划、家和工作营、蓝信封、拜客绿色出行、友爱历奇等，受益对象涵盖长者、留守儿童、麻风病康复者、贫困青年，参与联劝的机构所筹得款项全额定向资助其机构开展项目。

3.5 业务活动开展情况

3.5.1 本年度公益慈善项目开展情况

33、	项目名称：益动广东2015公益健行赛项目资助		
	本年度是否为该项目开展了公开募捐： 否		
	开展公开募捐的起始时间： 无		
	本年度是否对该项目进行了专项审计： 否		
	项目本年度收入：人民币	42147.42	元
	项目本年度支出：人民币	98655.97	元
	运作模式： 资助		
	服务对象： 所有人		
	服务领域： 社会服务		
	服务地区： 各省		
项目介绍： 为营造“人人公益”的氛围，加强市民参赛者与公益机构的联系和互动，同时鼓励公益机构拓宽既有筹资渠道，广东省千禾社区公益基金会和中国扶贫基金会于2015年9月-12月期间联合举办益动广东2015公益健行赛。活动通过搭建联合劝募组委会共邀请21家公益组织加入公益伙伴计划，包括金丝带、家和工作营、蓝信封、拜客绿色出行等，受益对象涵盖留守儿童、癌症儿童、麻风病康复者、贫困青年，参与联劝的机构所筹得款项全额定向资助其机构开展项目。			

3.5.2 本年度开展的援助“三区三州”等深度贫困地区和其他扶贫活动情况

本年度是否开展援助“三区三州”等深度贫困地区和其他扶贫活动：（否）（若是则填下表）

本年度开展了（0）项援助“三区三州”等深度贫困地区和其他扶贫活动，具体内容如下：

(1)	项目名称			
	项目支出	人民币 元	受益建档立卡贫困户	（ ）户（ ）人
	项目受益地点	（ ）省（ ）市（ ）县		
	项目类别（多选）			
	项目内容简述：			

3.5.3 2018年度计划开展的援助“三区三州”等深度贫困地区和其他扶贫活动情况
 2018年度是否计划开展援助“三区三州”等深度贫困地区和其他扶贫活动：（否）（若选是则填下表）

(1)	项目名称			
	项目支出	人民币 元	受益建档立卡贫困户	()户 ()人
	项目受益地点	()省()市()县		
	项目类别(多选)			
	项目内容简述：			

3.5.4 涉外活动情况

3.5.4.1 参加国际会议和出访情况

本年度参加国际会议情况	共计参加（ 0 ）次，其中，	主办（联合主办）	承办（联合承办）	参与
		0次	0次	0次
本年度出国（境）情况		组织或者参与出访团组共计（ 0 ）个，本单位共计（ 0 ）人次出访。		

3.5.4.2 在境外设立机构情况

★有/无此情况：（ 无 ）

序号	机构名称	所在国家（地区）	机构类型	设立时间	负责人	外派工作人员人数
1						
2						
3						
4						
5						

3.5.4.3 对外交流合作项目（含分支、代表机构开展的合作项目）

★有/无此情况：（无）

序号	项目名称	项目支出（人民币万元）	实施国家（地区）
1			
2			
3			
4			
5			
6			
7			
8			
9			
10			

3.5.4.4 参加国际组织（含分支、代表机构参加的境外组织）

*有/无此情况：（无）

序号	国际组织名称 (中、英文全称)	国际组织类型	参加时间	担任职务或获得资格情况
1				
2				
3				
4				
5				
6				
7				
8				
9				
10				

1. 2017年对外活动主要成绩及存在的问题（如：组织召开的重大国际会议，开展重要的对外经济活动，实施重要的人文社会交往项目，组织或者参与的重大科技攻关项目，组织或者参与重要的国际行动，开展有影响的对外扶贫救援，参与制定国际行业规则，在有影响的国际组织、国际非政府组织中担任重要职务或者与其建立正式工作关系，建立海外机构，依法发起或者参与发起成立非政府间国际组织等）。

2. 建立健全对外活动管理制度的意见和建议。

3.6 重大公益慈善项目收支明细表

项目名称	收入	直接或委托其他组织资助给受益人的款物	为提供慈善服务和实施慈善项目发生的人员报酬, 志愿者补贴和保险	使用房屋、设备, 物资发生的相关费用	为管理慈善项目发生的差旅、物流、交通、会议、培训、审计、评估等费用	其他费用	总计
广州地铁扶贫项目	9290788.00	9290788.00	0	0	0	0	9290788.00
可持续社区项目	2517570.00	1978431.12	987207.19	6072	202673.81	16233.52	3190617.64
珠三角流动人口资助计划	216699.80	366074.15	233652.06	0	19012.47	0	618738.68
仁人家园贫困住房改造基金	880605.98	657104.57	12546.00	0	107226.00	11655.55	788532.12
社创专项基金	100000	135897.84	0	0	0	0	135897.84
益动广东2016健行赛项目资助	1673108.85	1582466.56	0	0	0	0	1582466.56
益动广东2017公益健行赛项目资助	2928471.37	2175389.82	0	0	0	0	2175389.82
合计	17607244	16186152.06	1233405.25	6072	328912.28	27889.07	17782430.66

3.7 重大公益慈善项目大额支付对象

*有/无此情况：（有）

序号	项目名称	大额支付对象	支付金额 (人民币元)	占基金会年度 公益总支出比 例	用途
1.	广州地铁扶贫项目	五华县转水镇董维 经济联社	3024388.00	18.00%	项目资助
2.	广州地铁扶贫项目	五华县转水镇董维 经济联社	3660900.00	22.00%	项目资助
3.	广州地铁扶贫项目	五华县转水镇董维 经济联社	2605500	16.00%	项目资助
4.	可持续社区项目	广东省南华节能和 低碳发展研究院	150000.00	0.89%	项目款
5.	可持续社区项目	广州市海珠区宜居 广州生态环境保护 中心	200000.00	1.19%	项目款
6.	可持续社区项目	北京零碳时代管理 咨询有限责任公司	150000	0.89%	项目款
7.	可持续社区项目	中国国际民间组织 合作促进会	200000	1.19%	项目款
8.	可持续社区项目	广东国鸿企业管理 咨询有限公司	80000	0.48%	项目款
9.	可持续社区项目	国瑞沃德（北京） 低碳经济技术中心	80000	0.48%	项目款
	合计		10150788	61.12	

2017年
年报

3.7 重大公益慈善项目大额支付对象

*有/无此情况：（有）

序号	项目名称	大额支付对象	支付金额 (人民币元)	占基金会年度 公益总支出比 例	用途
1.	可持续社区项目	贵州黔仁生态公益 发展中心	100000	0.59%	项目款
2.	可持续社区项目	广州市海珠区拜客 绿色出行宣传活动 中心	100000	0.59%	项目款
3.	可持续社区项目	绿尚善(北京)绿色 科技有限公司	145000	0.86%	项目款
4.	可持续社区项目	佛山市顺德区节能 协会	55500	0.33%	项目款
5.	可持续社区项目	云南省大众流域管 理研究及推广中心	100000	0.59%	项目款
6.	社会创新专项基金	佛山市顺德区创展 公益基金会	135897.84	0.81%	项目款
7.	益动广东2016健行赛项目资助	广州市越秀区家和 工作营青少年服务 中心	84586.59	0.5%	项目款
8.	益动广东2016健行赛项目资助	佛山市顺德区创展 公益基金会	144489.31	0.86%	项目款
9.	益动广东2016健行赛项目资助	广州市越秀区家和 工作营青少年服务 中心	84586.55	0.5%	项目款
	合计		950060.29	5.63	

2017年
年报

3.8 由基金会作为受托人的慈善信托情况（认定为慈善组织的基金会填写）
 2017年度共开展了（0）项慈善信托，涉及（ ）领域，金额总计（ ）元。（未开展慈善信托的，以下不填写）
 *有/无此情况：（无）

序号	慈善信托名称	委托方	用途	共同受托方
1.	无			
2.				
3.				
4.				
5.				
6.				
7.				
8.				
9.				
10.				

3.9 委托理财（是指通过银行、信托公司等金融机构进行投资行为）

*有/无此情况：（有）

受托人	受托人法定 代表人	受托人 是否具有 金融 机构资 质	委托期限	收益确定方式	委托金额	当年实际收益金 额	当年实际收回金额
招商证券 股份有限 公司	无	是	2015.12-2018.12	浮动	3000000.00	422400.00	0
招商证券 股份有限 公司	无	是	2016.12-2018.12	浮动	3000000.00	444567.74	0
中国建设 银行广州 中山大学 支行	无	是	2017.4.5-2017.7. 5	浮动	8000000.00	52778.08	52778.08
中国建设 银行广州 中山大学 支行	无	是	2017.7.5-2017.10. 25	浮动	4000000.00	47441.10	47441.10
中国建设 银行广州 中山大学 支行	无	是	2017.7.13-2017.1 0.27	浮动	6000000.00	65589.04	65589.04
无							
无							
无							
无							
无							
无							

2017年
年报

3.10 投资收益

*有/无此情况：（有）

产生投资收益的来源	本年发生额 (人民币元)	上年发生额 (人民币元)
委托理财收益	1032775.96	305762.41
合计	1032775.96	305762.41

2017年
年报

3.11.1基金会的关联方

关联方	与基金会的关系
刘小钢	发起人

3.11.2 基金会的关联方及关联方交易

关联方	基金会向关联方出售产品和提供劳务		基金会向关联方采购产品和购买服务	
	本年发生额 (元)	余额 (元)	本年发生额 (元)	余额 (元)
刘小钢	0	0	0	0

3.11.3.1 关联方未结算应收项目余额

关联方名称	年初账面余额		年末账面余额	
	金额 (人民币元)	占当年总应收百分比	金额 (人民币元)	占当年总应收百分比
应收账款:	0			
合计	0	0%	0	0%
其他应收款:	1531552.67	100%	2180888.61	100%
合计	1531552.67	100%	2180888.61	100%

3.11.3.2 关联方未结算预付项目余额

关联方名称	年初账面余额		年末账面余额	
	金额 (人民币元)	占当年总预付百分比	金额 (人民币元)	占当年总预付百分比
预付账款:	0	0	0	0
合计	0	0%	0	0%

3.11.3.3 关联方未结算应付项目余额

关联方名称	年初账面余额		年末账面余额	
	金额 (人民币元)	占当年总应付百分比	金额 (人民币元)	占当年总应付百分比
应付账款:	9300.00	97.84%	0	0
合计	9300	97.84%	0	0%
其他应付款:	205.14	2.16%	444.07	100%
合计	205.14	2.16%	444.07	100%

3.11.3.4 关联方未结算预收项目余额

关联方名称	年初账面余额		年末账面余额	
	金额 (人民币元)	占当年总预收百分比	金额 (人民币元)	占当年总预收百分比
预收账款:	50000.00	100%	0	0
合计	50000	100%	0	0%

3.12 应收款项及客户
3.12.1 应收款项账龄

账龄	年初账面余额 (人民币元)			年末账面余额 (人民币元)		
	账面余额	坏账准备	账面价值	账面余额	坏账准备	账面价值
1年以内	0	0	0	2180888.61	0	0
1-2年	1531552.67	0	1531552.67	0	0	0
2-3年						
3年以上						
合计	1531552.67	0	1531552.67	2180888.61	0	0

3.12.2 应收账款项主要客户

客户名称	年初账面余额 (人民币元)		年末账面余额 (人民币元)		欠款时间	欠款原因
	账面余额	占应收账款 总额的比例	账面余额	占应收账款 总额的比例		
1 敦和资产管理有限公司	0	0	866967.74	39.75%	2017-12-28	基金分红
2 仁人家园危破房改造项目 农户贷款	1496700.00	97.72%	1299200.00	59.57%	2017-12-31	从化危破房农户贷款
3						
4						
5						
合计	1496700	97.72%	2166167.74	99.32%	--	--

3.13 预付账款及客户
3.13.1 预付账款账龄

账龄	年初账面余额 (人民币元)			年末账面余额 (人民币元)		
	账面余额	坏账准备	账面价值	账面余额	坏账准备	账面价值
1年以内	0	0	0	0	0	0
1-2年						
2-3年						
3年以上						
合计	0	0	0	0	0	0



3.13.2 预付账款客户

	客户名称	年初账面余额 (人民币元)		年末账面余额 (人民币元)		欠款时间	欠款原因
		账面余额	占预付账款总 额的比例	账面余额	占预付账款总 额的比例		
1	无						
2							
3							
4							
5							
6							
7							
8							
9							
10							
	合计	0	0%	0	0%	--	--

3.14 应付款项

项目	年初账面余额	本年增加额	本年减少额	年末账面余额
应付账款	9300	0	0	0
其他应付款	205.14	238.93	0	447.07
合计	9505.14	238.93	0	447.07

3.15 预收账款

项目	年初账面余额	本年增加额	本年减少额	年末账面余额
预收账款	50000	0	50000	0
合计	50000	0	50000	0

3.16 其他需要说明的情况

4. 财务会计报告

4.1 资产负债表

编制单位：广东省千禾社区公益基金会 截止时间：2017年12月31日 单位：人民币：元

资产	行次	年初数	期末数	负债和净资产	行次	年初数	期末数
流动资产：				流动负债：			
货币资金	1	23075543.56	18093701.43	短期借款	61	0	0
短期投资	2	0	0	应付款项	62	9505.14	444.07
应收款项	3	1531552.67	2180888.61	应付工资	63	0	50500.00
预付账款	4	0	0	应交税金	65	11991.46	16048.36
存货	8	0	0	预收账款	66	50000	0
待摊费用	9	0	0	预提费用	71	0	0
一年内到期的 长期债权投资	15	0	0	预计负债	72	0	0
其他流动资产	18	0	0	一年内到期的 长期负债	74	0	0
流动资产合计	20	24607096.23	20274590.04	其他流动负债	78	0	0
				流动负债合计	80	71496.6	66992.43
长期投资：							
长期股权投资	21	1000000	1000000	长期负债			
长期债权投资	24	0	0	长期借款	81	0	0
长期投资合计	30	1000000	1000000	长期应付款	84	0	0
				其他长期负债	88	0	0
固定资产：				长期负债合计	90	0	0
固定资产原价	31	85012.60	3559993.63				
减：累计折旧	32	45213.14	138660.71	受托代理负债 ：			
固定资产净值	33	39799.46	3421332.92	受托代理负债	91	0	0
在建工程	34	0	0				
文物文化资产	35	0	0	负债合计	100	71496.6	66992.43
固定资产清理	38	0	0				
固定资产合计	40	39799.46	3421332.92				
无形资产：							
无形资产	41	0	0	净资产：			
				非限定性净资产	101	1878633.07	1693318.40
受托代理资产 ：				限定性净资产	105	23696766.02	22935612.13
受托代理资产	51	0	0	净资产合计	110	25575399.09	24628930.53
资产总计	60	25646895.69	24695922.96	负债和净资产 总计	120	25646895.69	24695922.96

2017年
年报

资产负债表附加表

	行次	年初数	期末数
一、资产			
(一) 非金融资产			
1. 固定资产			
1.1 房屋和构筑物	121	0	3488149.030
1.2 机器和设备	122	0	0
1.3 培育性生物资源	123	0	0
1.4 知识产权产品	124	0	0
固定资产合计	40	39799.46	3421332.92
2. 存货	8	0	0
3. 合约、租约、许可和商誉等	125	0	0
(二) 金融资产			
1. 通货	126	0	0
2. 存款	127	23075543.56	18093701.43
3. 贷款	128	0	0
4. 股权和投资基金份额	129	1000000.00	1000000.00
5. 债务性证券	130	0	0
6. 保险准备金和社会保险基金权益	131	0	0
7. 金融衍生品	132	0	0
8. 国际储备	133	0	0
9. 其他	134	1531552.67	2180888.61
二、负债			
1. 通货	135	0	0
2. 存款	136	0	0
3. 贷款	137	0	0
4. 股权和投资基金份额	138	0	0
5. 债务性证券	139	0	0
6. 保险准备金和社会保险基金权益	140	0	0
7. 金融衍生品	141	0	0
8. 国际储备	142	0	0
9. 其他	143	71496.60	66992.43
三、资产净值	144	25575399.09	24628930.53

审计报告

审计报告	已上传, 点击查看
------	---------------------------

4.2 业务活动表

编制单位：广东省千禾社区公益基金会 截止时间：2017年12月31 单位：人民币：元
日

项目	行次	上年度			本年度累计		
		非限定性	限定性	合计	非限定性	限定性	合计
一、收入							
其中：							
捐款收入	1	1099065.3 2	28039451. 27	29138516. 59	648142.56	18309296. 89	18957439. 45
会费收入	2	0	0	0	0	0	0
提供服务收入	3	39126.21	288756.80	327883.01	82524.27	313213.10	395737.37
商品销售收入	4	0	0	0	0	0	0
政府补助收入	5	0	0	0	0	12800.00	12800
投资收益	6	305762.41	0	305762.41	1032775.9 6	0	1032775.9 6
其他收入	9	19705.52	0	19705.52	33657.28	0	33657.28
收入合计	11	1463659.4 6	28328208. 07	29791867. 53	1797100.0 7	18635309. 99	20432410. 06
二、费用							
(一) 业务活动成本	12	104.85	13894414. 77	13894519. 62	580297.10	19647802. 42	20228099. 52
(二) 管理费用	21	1022538.3 1	0	1022538.3 1	1149351.6 0	0	1149351.6
(三) 筹资费用	24	0	0	0	0	0	0
(四) 其他费用	28	1038.45	0	1038.45	1427.50	0	1427.5
费用合计	35	1023681.6 1	13894414. 77	14918096. 38	1731076.2	19647802. 42	21378878. 62
三、限定性净资产转为非限定性净资产	40	-148019.7 1	148019.71	0	-251338.5 4	251338.54	0
四、净资产变动额（若为净资产减少额，以“-”号填列）	45	291958.14	14581813. 01	14873771. 15	-185314.6 7	-761153.8 9	-946468.5 6

说明：银行存款利息计入其他收入，业务活动成本包括公益事业支出和其他支出。



业务活动表附加表

	行次	年初数			期末数		
		非限定性	限定性	合计	非限定性	限定性	合计
管理费用	21	1022538.31	0	1022538.31	1149351.6	0	1149351.6
其中：人员费用	47	320763.41	0	320763.41	821160.53	0	821160.53
日常费用	48	147247.85	0	147247.85	54178.01	0	54178.01
固定资产折旧	49	18585.10	0	18585.1	18824.51	0	18824.51
税费	50	0	0	0	0	0	0

4.3 现金流量表

编制单位：广东省千禾社区公益基金会 截止时间：2017年12月31 单位：人民币：元
日

项目	行次	金额
一、业务活动产生的现金流量：		
接受捐赠收到的现金	1	18957439.45
收取会费收到的现金	2	0
提供服务收到的现金	3	403224.24
销售商品收到的现金	4	0
政府补助收到的现金	5	0
收到的其他与业务活动有关的现金	8	24680450.51
现金流入小计	13	44041114.2
提供捐赠或者资助支付的现金	14	20226727.28
支付给员工以及为员工支付的现金	15	2028322.08
购买商品、接受服务支付的现金	16	0
支付的其他与业务活动有关的现金	19	24297151.9
现金流出小计	23	46552201.26
业务活动产生的现金流量净额	24	-2511087.06
二、投资活动产生的现金流量：		
收回投资所收到的现金	25	0
取得投资收益所收到的现金	26	1032775.96
处置固定资产和无形资产所收回的现金	27	0
收到的其他与投资活动有关的现金	30	0
现金流入小计	34	1032775.96
购建固定资产和无形资产所支付的现金	35	3503531.03
对外投资所支付的现金	36	0
支付的其他与投资活动有关的现金	39	0
现金流出小计	43	3503531.03
投资活动产生的现金流量净额	44	-2470755.07
三、筹资活动产生的现金流量：		
借款所收到的现金	45	0
收到的其他与筹资活动有关的现金	48	0
现金流入小计	50	0
偿还借款所支付的现金	51	0
偿付利息所支付的现金	52	0
支付的其他与筹资活动有关的现金	55	0
现金流出小计	58	0
筹资活动产生的现金流量净额	59	0
四、汇率变动对现金的影响额	60	0
五、现金及现金等价物净增加额	61	-4981842.13

5. 接受监督管理的情况

5.1 年检情况			
年度	2014年	2015年	2016年
年检结论	年检合格	年检合格	年检合格
登记管理机关发放了2016年度改进建议书		否	
登记管理机关发放了2016年度责令整改通知书		否	
5.2 评估情况			
尚未参加评估， 或者评估登记有 效期已过	是	评估等级	5A
有效期	自 2017-07-01 至 2022-07-01		
5.3 行政处罚情况			
本基金会是否受到过行政处罚 (如选“是”，请填写下表：)		否	
行政处罚的种类	行政处罚的实施机关	行政处罚时间	违法行为
5.4 整改情况：			
整改措施			

6. 履行信息公开义务情况

6.1 公开基本信息

6.1.1 公开经民政部门核准的章程 是否公开：（是）

如选“是”，填写下表

序号	刊载媒体名称	内容链接	刊载日期
1	广东省千禾社区公益基金会官网	http://www.gdharmonyfoundation.org/	2017-03-15
2	基金会中心网	http://www.foundationcenter.org.cn/	2017-03-24

6.1.2 公开理事长、副理事长、秘书长、理事、监事的基本情况 是否公开：（是）

如选“是”，填写下表

序号	刊载媒体名称	内容链接	刊载日期
1	广东省千禾社区公益基金会官网	http://www.gdharmonyfoundation.org/	2016-01-16
2	基金会中心网	http://www.foundationcenter.org.cn/	2017-05-01

6.1.3 公开下设的秘书处组成部门、专项基金和其他机构的名称、设立时间、存续情况、业务范围或者主要职能 是否公开：（否）

如选“是”，填写下表

序号	刊载媒体名称	内容链接	刊载日期
1			
2			

6.1.4 公开重要关联方 是否公开：（否）

如选“是”，填写下表

序号	刊载媒体名称	内容链接	刊载日期
1			
2			

6.1.5 公开联系人、联系方式，门户网站、官方微博、官方微信或者移动客户端等网络平台 是否公开：（是）

如选“是”，填写下表

序号	刊载媒体名称	内容链接	刊载日期
1	广东省千禾社区公益基金会官网	http://www.gdharmonyfoundation.org/	2014-07-16
2	基金会中心网	http://www.foundationcenter.org.cn/	2014-09-01

6.1.6 信息公开制度、项目管理制度、财务和资产管理制度 是否公开：（是）

如选“是”，填写下表

序号	刊载媒体名称	内容链接	刊载日期
1	广东省千禾社区公益基金会官网	http://www.gdharmonyfoundation.org/	2014-07-16
2	基金会中心网	http://www.foundationcenter.org.cn/	2014-09-01

以下内容由具有公开募捐资格的基金会填写

6.1.7 公开领取薪酬最高五位人员的职务和薪酬 是否公开：（否）

如选“是”，填写下表

序号	刊载媒体名称	内容链接	刊载日期
1			
2			

6.1.8 公开因公出国（境）经费、公务用车购置及运行费用、公务招待费用、公务差旅费用标准 是否公开：（否）

如选“是”，填写下表

序号	刊载媒体名称	内容链接	刊载日期
1			
2			

6.2 在登记管理机关指定的媒体上公布2016年度工作报告摘要 是否公开：（是）

如选“是”，请说明在哪些媒体上进行公布

序号	刊载媒体名称	内容链接	刊载日期
1	广东社会组织信息网	http://www.gdnpo.gov.cn/home/index/indexgzy/nj?NJJG=%26MJND=%26MainMc=%u5E7F%u4E1C%u7701%u5343%u79BE%26MainCreID=	2017-11-01
2			

6.3 公开2016年度工作报告全文 是否公开：（是）

如选“是”，请说明在哪些媒体上进行公布

序号	刊载媒体名称	内容链接	刊载日期
1	广东社会组织信息网	http://www.gdnpo.gov.cn/home/index/indexywnjdt?MainMc=广东省千禾%26MainCreID=%26MJND=	2017-11-01
2	基金会中心网	http://www.foundationcenter.org.cn/	2017-11-01

6.4 公开募捐信息（由具有公开募捐资格的基金会填写）

6.4.1 公开募捐方案 是否公开：（否）

如选“是”，请说明在哪些媒体上进行公布

序号	刊载媒体名称	内容链接	刊载日期
1			
2			

6.4.2 公开募捐取得的款物等收入情况 是否公开：（否）

如选“是”，填写下表

序号	刊载媒体名称	内容链接	刊载日期
1			
2			

6.4.3 公开已经使用的募得款物的用途 是否公开：（否）

如选“是”，填写下表

序号	刊载媒体名称	内容链接	刊载日期
1			
2			

6.4.4 公开尚未使用的募捐款物的使用计划 是否公开：（否）

如选“是”，填写下表

序号	刊载媒体名称	内容链接	刊载日期
1			
2			

6.5 公开公益慈善项目信息

6.5.1 公开公益慈善项目内容、实施地域、受益人群 是否公开：（是）

如选“是”，填写下表

序号	刊载媒体名称	内容链接	刊载日期
1	广东省千禾社区公益基金会官网	http://www.gdharmonyfoundation.org/	2011-05-01
2			

6.5.2 公开公益慈善项目收入、支出情况 是否公开：（是）

如选“是”，填写下表

序号	刊载媒体名称	内容链接	刊载日期
1	广东省千禾社区公益基金会官网	http://www.gdharmonyfoundation.org/	2011-05-01
2			

6.5.3 公开公益慈善项目剩余财产处理情况

是否公开：（否）未公开原因：（项目没有剩余财产）

如选“是”，填写下表

序号	刊载媒体名称	内容链接	刊载日期
1			
2			

6.6 公开慈善信托信息

是否公开：（否）未公开原因：（没有开展慈善信托）

如选“是”，填写下表

序号	刊载媒体名称	内容链接	刊载日期
1			
2			

6.7 公开重大资产变动情况、重大投资活动情况

是否公开：（否）未公开原因：（没有重大资产变动）

如选“是”，填写下表

序号	刊载媒体名称	内容链接	刊载日期
1			
2			

6.8 公开重大交易或者资金往来情况

是否公开：（否）未公开原因：（没有重大交易或者资金往来）

如选“是”，填写下表

序号	刊载媒体名称	内容链接	刊载日期
1			
2			

6.9 公开关联交易情况

是否公开：（否）未公开原因：（没有发生关联交易）

如选“是”，填写下表

序号	刊载媒体名称	内容链接	刊载日期
1			
2			

7. 工作总结

用文字描述本基金会本年的成绩和不足：

2017年，在主管单位的大力指导下，广东省千禾社区公益基金会的各项工作有序开展，具体情况如下： 1、严格按照章程贯彻落实基金会治理制度，坚持以理事会为核心的治理机制。2017年，基金会召开正式理事会2次，理事工作会议5次，对基金会年度计划、预算、工作开展情况等重大事项进行讨论和决策。同时，理事会成员积极支持机构运作，代表基金会出席多项重要活动，为基金会链接社会资源，理事会的决策、监督和支持功能得到充分发挥。 2、坚持响应中央号召，基金会继续立足广东，携手社会组织推动社区的共治共享共建。以社区公益创新及贫困地区可持续发展作为工作重点，基金会链接本土善款，支持社区公益服务组织，并开展一系列提升社会组织服务专业性的培训，培养社区服务人才。基于扎实的工作，基金会在2017年被广东省民政厅认定为慈善组织，并在广东省社会组织等级评定中获得5A社会组织的荣誉称号。基金会还开展体育与公益传播结合的公益活动，为广州、佛山两地市民参与公益、社会组织展示公益项目提供平台，取得良好的社会效益，得到了捐款人及受益群体的充分肯定。此外，基金会还与企业合作，开拓企业员工及合作方的公益参与渠道，宣传社区公益主题，为公益项目筹措资源。 3、注重财务管理和信息公开，基金会坚持在官网、年报、第三方网站公开捐赠和资金使用情况，2017年，千禾继续以满分的成绩获得基金会中心网基金会透明度指数排行第一名。基金会建立捐赠人反馈机制，定期向捐款人发布机构动态和项目进展。 4、加强团队建设，增强秘书处执行能力。2017年，基金会继续完善人事制度，优化绩效管理和人才结构，并通过内部培训、外出培训、学习小组、生日会等方式加强团建，提升内部管理效率和员工归属感。 5、加强党建工作。在基金会设立联合党支部，开展党员和群众共学共建活动，共组织2次讨论学习，参加党组织会议2次。 回顾2017年度基金会的工作，在取得成绩的同时，还存在不足之处，需要在未来的工作中努力改进，具体如下： 1、志愿者管理和捐赠人维护体系有待提升。基金会要运用互联网思维，做好公益社群的发展和维护，更好地推动公益理念和项目落地，在志愿者和捐赠人充分参与的情况下增强项目的社会影响力。 2、项目评估体系仍有待改善。基金会须根据社会发展和公益行业进步，制定与时俱进的项目管理和评估方案，提高资助效率和社会效益。 综上所述，在2018年，基金会将继续贯彻落实《慈善法》、《基金会管理条例》及《广东省民政厅关于基金会运营的行为指引》，加强管理，提升业务水平，为建设幸福广东做出新的贡献。

8. 监事意见

监事姓名	杨利川		
意见	广东省千禾社区公益基金会2017年度按《章程》规定管理执行各项事务，财务管理和执行达到了审计要求。		
签名（签名由本人手签）		日期	2018-04-13
监事姓名			
意见			
签名（签名由本人手签）		日期	
监事姓名			
意见			
签名（签名由本人手签）		日期	
监事姓名			
意见			
签名（签名由本人手签）		日期	

9. 广东省千禾社区公益基金会2017年度检查业务主管单位审查意见

业务主管单位名称：广东省民政厅

审查意见：

业务主管单位初审意见

经办人：

(印鉴) 年
年 月 日